

PROFIL KELURAHAN PALUPI

TAHUN
2025



PEMERINTAH
KOTA PALU



**TIM PENYUSUN
PROFIL KELURAHAN
PALUPI TAHUN 2025**

Pengarah

Sri Rahayu, S.H., M.H.

Penanggung Jawab

Fina Mardianti, S.Stat

Penyunting

Rahmat Fajar Hadi Saputra

Eizha Sello Windysari

Chyntia Deswita

Pengolah Data dan Penulis Naskah

Rahmat Fajar Hadi Saputra

Eizha Sello Windysari

Chyntia Deswita

Zulriyati

Sukmawati Harun, S.A.P.

Ellen Theresianty, S.H

Mohammad Zamin

Hariratul Jannah A.Md

Nuraeni

Adam, S. Ag

Muh. Nur

Fitriani

Rina Susilawati

Penata Letak

Rahmat Fajar Hadi Saputra

Halaman Muka

Eizha Sello Windysari



KATA PENGANTAR

Dengan memanjatkan puji syukur kehadirat Allah SWT, Kami dapat kembali menyelesaikan buku profil kelurahan palupi tahun 2025. Hal ini merupakan bagian dari limpahan rahmat dan hidayah Allah SWT kepada hambanya.

Profil kelurahan adalah gambaran menyeluruh tentang karakter kelurahan yang meliputi data Sumber daya alam, Pemerintahan, Penduduk, Pendidikan, Kesehatan, Sosial, Ekonomi, Sarana & Prasarana serta perkembangan kemajuan dan permasalahan yang dihadapi kelurahan. Dalam pelaksanaan penyusunan profil kelurahan dilakukan dalam beberapa rangkaian kegiatan, antara lain :

1. Koordinasi dengan mentor kelurahan yaitu ...
2. Membuat time schedule, absen dan melakukan pengecekan fasilitas dan infrastruktur yang ada di Kelurahan Palupi.
3. Pengumpulan data lapangan, meliputi survei, wawancara, dan observasi ke RT dan RW
4. Melakukan survei dan pengumpulan data pendidikan ke sekolah-sekolah dan pengumpulan data kesehatan ke puskesmas di Kelurahan Palupi
5. Menyampaikan permintaan data ke dinas-dinas terkait dengan membuat surat tugas dari kelurahan, mengumpulkan data dari dinas-dinas yang terkait serta memvalidasi data hasil observasi dari kelurahan dan RT yang belum update.

Adapun maksud dan tujuan penyusunan profil kelurahan ini agar data yang ada diwilayah kelurahan palupi dapat tersusun dengan baik, valid dan mudah dimengerti dengan tujuan dapat memberikan manfaat semua pihak dalam upaya mendapatkan informasi mengenai data Kelurahan Palupi, Kecamatan Tatanga, Kota Palu.

Meskipun buku ini telah dipersiapkan dengan sebaik-baiknya, namun masih banyak terdapat kekurangan, untuk itu saran dan kritik yang konstruktif dan semua pihak senantiasa kami harapkan guna penyempurnaan pada penerbitan yang akan datang.

Akhir kata, secara khusus kami menyampaikan ucapan terima kasih yang sebesar-besarnya kepada semua pihak yang telah membantu dalam pembuatan publikas ini. Tanggapan dan saran dari para pengguna yang sifatnya membangun sangat diharapkan untuk perbaikan publikasi ini.

Kota Palu, November 2025
Lurah Palupi

Sri Rahayu, S.H., M.H
NIP. 19790211 200604 2 021



SEPATAH KATA PENULIS

Puji dan syukur kami panjatkan ke hadirat Allah SWT atas segala limpahan rahmat, taufik, karunia, dan hidayah-Nya, sehingga Buku Profil Kelurahan Palupi ini dapat diselesaikan dengan baik dan tepat waktu.

Penyusunan buku profil ini merupakan bagian integral dari implementasi Program Kelurahan Cinta Statistik (CANTIK) tahun 2025, sebuah inisiatif penting untuk memperkuat fondasi perencanaan pembangunan yang berbasis data di tingkat kelurahan. Kami berharap buku ini dapat menjadi instrumen utama dalam upaya pendokumentasian dan pemanfaatan data statistik kelurahan yang terintegrasi.

Data yang disajikan dalam buku profil ini mencakup periode Januari hingga Desember 2024. Pengumpulan dan verifikasi data telah dilaksanakan secara cermat dan teliti dengan melibatkan berbagai pihak terkait, guna memastikan validitas dan akurasi informasi yang disajikan untuk mendukung pengambilan keputusan yang efektif di Kelurahan Palupi.

Kami menyampaikan ucapan terima kasih dan apresiasi yang setinggi-tingginya kepada Lurah Palupi beserta seluruh staf kelurahan atas kerja sama dan kontribusi aktifnya selama proses pengumpulan data. Penghargaan yang sama kami sampaikan kepada Ibu Mentor Badan Pusat Statistik (BPS) yang telah memfasilitasi dan membimbing kami melalui Program Kelurahan Cantik 2025. Terima kasih juga kami sampaikan kepada seluruh elemen masyarakat Kelurahan Palupi yang terlibat atas partisipasi dan keterbukaan dalam memberikan data yang diperlukan.

Kami menyadari sepenuhnya bahwa Buku Profil Kelurahan Palupi ini masih memiliki kekurangan. Oleh karena itu, kami sangat terbuka dan mengharapkan kritik serta saran yang membangun dari berbagai pihak demi penyempurnaan di masa yang akan datang.

Harapan kami, buku ini bisa jadi sumber informasi yang bisa diandalkan, baik untuk rencana pembangunan atau keperluan lain di Kelurahan Palupi. Semoga buku ini bermanfaat besar bagi kita semua untuk jadi pijakan awal untuk kelurahan yang lebih baik.

Sejarah Kelurahan Palupi



Terdapat dua pandangan utama mengenai makna dan asal-usul nama Palupi:

➤ **Pendapat Historis (Badrun Ar)**

Menurut Badrun Ar, nama Palupi berasal dari frasa "POM Palupi," yang memiliki arti tempat penjinakkan hewan liar. Pendapat ini didukung oleh fakta bahwa pada masa lalu, daerah Palupi merupakan habitat bagi berbagai satwa liar, seperti Kuda, Kambing, dan Anoa, sehingga wilayah tersebut secara khusus difungsikan sebagai lokasi untuk menjinakkan hewan-hewan tersebut.

➤ **Pendapat Sosiolopolitis (Makmur Djamsidi)**

Sementara itu, Makmur Djamsidi mengemukakan pendapat yang berbeda, yaitu bahwa Palupi diartikan sebagai Pagar yang sempit. Interpretasi ini merujuk pada Palupi sebagai tempat perlindungan bagi orang-orang yang dikejar dan diancam hukuman (dibunuh atau digantung) oleh penjajah Belanda. Masyarakat lokal di Palupi akan memberikan pembelaan dan perlindungan kepada siapa pun yang melarikan diri ke daerah tersebut.

Sejarah Kelurahan Palupi

Palupi pada mulanya adalah sebuah Kerajaan kecil yang merupakan bagian dari Kerajaan Tatanga, dengan masa kemerdekaan yang berlangsung selama 104 tahun, yaitu dari tahun 1609 hingga 1713. Bukti historis ini diperkuat oleh catatan Amir Kesa (Madika Malio Tatanga) tahun 1903 yang ditulis pada kulit bambu beraksara Bugis yang menyebutkan bahwa masa pemerintahan Raja, yang dikenal sebagai Baligau, berlangsung selama 46 tahun setelah penandatangan Perjanjian Bongaya antara VOC dan Kerajaan Gowa di tahun 1713.

Sering perkembangan administratif kewilayahan, status Kerajaan kecil Palupi mengalami perubahan. Pada tahun 1957, Palupi secara resmi bertransisi status menjadi Desa. Perkembangan ini berlanjut, dan 23 tahun kemudian, tepatnya pada tahun 1980, status Palupi kembali ditingkatkan dari Desa menjadi Kelurahan, mencerminkan penataan ulang tata ruang dan kehidupan di bawah pengaturan Sang Pencipta.





PETA WILAYAH KELURAHAN PALUPI





Lurah 2023-Sekarang

SRY RAHAYU

NIP.19790211 200604 2 021



1971-2004 (1)



1971-2004 (2)



1971-2004 (3)



1971-2004 (4)



1971-2004 (5)



1971-2004 (6)



1971-2004 (7)

**KEPALA DESA/LURAH
Palupi 1971-2004**



1971-2004 (8)



1971-2004 (9)



1971-2004 (10)



1971-2004 (11)



1971-2004 (12)



1971-2004 (13)



1971-2004 (14)



BEMHENTAN HOTA MALU
KANTOR KELURAHAN
PALUPI



VISI

Kelurahan Palupi

Sri Rahayu, S.H., M.H
LURAH PALUPI

“Membangun Kelurahan palupi yang profesional, ramah, aman, nyaman dan sejahtera”



MISI

Kelurahan Palupi

1

Mewujudkan tata kelola pemerintahan yang berdaya guna dan berhasil guna dengan mendepankan kualitas pelayanan publik sesuai ketentuan yang berlaku.

2

Pembinaan dan peningkatan kualitas SDM aparatur pemerintah kelurahan untuk terwujudnya pelayanan prima.

3

Membangun perekonomian mandiri dengan mendukung usaha kecil menengah bagi warga.

4

Meningkatkan fungsi dan peran lembaga kemasyarakatan sebagai mitra kelurahan palupi dalam rangka mempercepat terwujudnya kesejahteraan masyarakat kelurahan palupi .

5

Pembinaan lembaga kemasyarakatan dalam rangka peningkatan pemberdayaan masyarakat.



DAFTAR ISI

II	Kata Pengantar
III	Sejarah Wilayah Palupi
V	Peta Wilayah Palupi
VI	Lurah Palupi
VII	Visi dan Misi
IX	Daftar Isi
X	Daftar Tabel
XI	Daftar Gambar
1	Bab 1 Sumber Daya Alam
3	Bab 2 Pemerintahan
15	Bab 3 Penduduk
24	Bab 4 Pendidikan
30	Bab 5 Kesehatan
36	Bab 6 Sosial
42	Bab 7 Ekonomi
48	Bab 8 Pertanian dan Lingkungan
51	Bab 9 Penghargaan dan Prestasi
55	Lampiran



DAFTAR TABEL

- 6** **Tabel 2.1.** Jumlah Belanja Daerah Kelurahan Palupi Tahun 2024 (Rp)
- 7** **Tabel 2.2.** Layanan Bagian Pemerintahan 2024
- 7** **Tabel 2.3.** Layanan Bagian Sosial Masyarakat 2024
- 7** **Tabel 2.4.** Layanan Bagian Ekonomi dan Pembangunan 2024
- 7** **Tabel 2.5.** Jumlah RT/RW Kelurahan Palupi Tahun 2024
- 8** **Tabel 2.6.** Daftar Nama Ketua RT/RW Kelurahan Palupi Tahun 2024
- 9** **Tabel 2.7.** Daftar Nama Ketua RT/RW Kelurahan Palupi Tahun 2024
- 10** **Tabel 2.8.** Daftar Nama Ketua RT/RW Kelurahan Palupi Tahun 2024
- 11** **Tabel 2.9.** Daftar Nama RT/RW Kelurahan Palupi Tahun 2024
- 12** **Tabel 2.10.** Daftar LKK di Kelurahan Palupi
- 13** **Tabel 2.11.** Daftar Personil Keamanan di Kelurahan Palupi
- 13** **Tabel 2.12.** Sarana dan Prasarana Kelurahan Tahun 2024
- 14** **Tabel 2.13.** Sarana dan Prasarana Kelurahan Tahun 2024
- 17** **Tabel 3.1.** Jumlah Penduduk menurut Kelompok Umur
- 19** **Tabel 3.2.** Jumlah Penduduk Berdasarkan RT/RW
- 20** **Tabel 3.2.** Jumlah Penduduk Berdasarkan RT/RW
- 21** **Tabel 3.3.** Jumlah Kartu Keluarga Berdasarkan RT/RW
- 22** **Tabel 3.4.** Jumlah Penduduk Lansia Berdasarkan RT/RW
- 23** **Tabel 3.5.** Jumlah Penduduk Lahir, Meninggal, TKI/TKW, Pelajar Luar Negeri, WNA, Jumlah Pemukiman Keluarga di Pemukiman Kumuh, Jumlah Warga Kekurangan Gizi Berdasarkan RT/RW
- 25** **Tabel 4.1.** Fasilitas Pendidikan Kelurahan
- 26** **Tabel 4.2.** Tenaga Pengajar dan Murid Kelurahan Palupi Tahun 2024
- 31** **Tabel 5.1.** Jumlah Fasilitas Kesehatan Palupi Tahun 2024
- 34** **Tabel 5.2.** Peserta KB Menurut Alat Kontrasepsi Tahun 2024
- 35** **Tabel 5.3.** Jumlah Pasangan Usia Subur (PUS) Tahun 2024
- 37** **Tabel 6.1** Tempat Ibadah
- 38** **Tabel 6.2** Jumlah Peristiwa nikah, Cerai Talak dan cerai gugat Tahun 2024
- 40** **Tabel 6.3.** Jumlah Penduduk Penyandang Disabilitas (jiwa) Tahun 2024



DAFTAR TABEL

- 41** **Tabel 6.4** ketersediaan dan Kondisi Fasilitas/Lapangan Tahun 2024
- 41** **Tabel 6.5** ketersediaan Fasilitas/ upaya Antisipasi/mitigasi bencana Tahun 2024
- 45** **Tabel 7.1.** Jumlah Sarana Prasarana Ekonomi Tahun 2024
- 46** **Tabel 7.2.** Jumlah Usaha Industri Tahun 2024
- 46** **Tabel 7.3.** Jumlah Target Retribusi Sampah Tahun 2024
- 46** **Tabel 7.4.** Jumlah Usaha Bengkel Kelurahan Palupi Tahun 2024
- 47** **Tabel 7.5.** Jumlah Belanja Daerah Palupi Tahun 2024
- 47** **Tabel 7.6.** Jumlah Laporan Potensi Pendapatan PBB 2024
- 49** **Tabel 8.1** Jumlah Ternak Besar di Palupi Tahun 2024
- 49** **Tabel 8.1** Jumlah Ternak Unggas di Palupi Tahun 2024
- 50** **Tabel 8.3** Kegiatan Pelestarian Lingkungan Palupi Tahun 2024



DAFTAR GAMBAR

- 1** **Gambar 1.1.** *Batas wilayah kelurahan Palupi*
- 2** **Gambar 2.1.** *Struktur Organisasi Pemerintahan Kelurahan Palupi*
- 6** **Gambar 2.2.** *Proporsi PNS di Kelurahan Palupi 2024*
- 18** **Gambar 3.1.** *Jumlah Penduduk menurut Kelompok Pendidikan*
- 27** **Gambar 4.1.** *Sekolah PAUD dan TK Quratta Ayun*
- 27** **Gambar 4.2.** *Sekolah PAUD dan TK Andine*
- 27** **Gambar 4.3.** *Sekolah PAUD dan TK Al-Muttaqin*
- 28** **Gambar 4.4.** *Sekolah TK Al-Khairat*
- 28** **Gambar 4.5.** *Sekolah TK Nurul Ikhlas*
- 28** **Gambar 4.6.** *Sekolah Dasar Alam Al-Fatih*
- 29** **Gambar 4.7.** *Sekolah Dasar Negeri Palupi*

BAB 1

SUMBER DAYA ALAM





KEADAAN GEOGRAFI DAN IKLIM



Gambar 1.1. Batas wilayah kelurahan Palupi

Kelurahan Palupi berada di Kecamatan Tatonga, Kota Palu, memiliki luas wilayah yang tidak terlalu besar, yaitu sekitar 1,168 kilometer persegi. Kelurahan ini sebagian besar adalah daratan dan letaknya tidak terlalu tinggi dari permukaan laut.



Suhu Palupi cukup hangat. Rata-rata suhu harian berkisar antara 23°C hingga 32°C. Saat musim panas, suhunya naik sedikit dan sering mencapai 30°C sampai 32°C. Sementara itu, di musim hujan suhu tertinggi harian agak turun, menjadi sekitar 27°C hingga 30°C.

Sebagai bagian dari Palu yang dekat dengan khatulistiwa, Palupi hanya mengenal dua musim: musim kemarau (panas) dan musim hujan. Iklim di sini cenderung stabil dan hangat sepanjang tahun.

Bulan Terpanas: Karena dipengaruhi pergerakan matahari, bulan-bulan terpanas biasanya terjadi sekitar September atau Oktober. Ini saat matahari berada di puncaknya sebelum pergerakan semu.



Bulan Terdingin: Bulan terdingin itu biasanya terjadi pada Januari atau Februari, dengan rata-rata suhu terendah sekitar 23°C (suhu ini masih tergolong hangat, ya, bukan dingin seperti di pegunungan).





Musim Hujan: Di Sulawesi Tengah musim hujan umumnya berlangsung dari November sampai April. Jadi, totalnya sekitar 5 sampai 6 bulan.



Musim Kemarau (Panas): Musim kering terjadi dari Mei hingga Oktober, sekitar 5 sampai 6 bulan. Kota Palu terkenal sebagai daerah yang curah hujannya rendah, bahkan saat musim hujan pun kadang tidak terlalu lebat.

Satwa/tumbuhan liar yang dilindungi: Kelurahan Palupi tidak memiliki satwa maupun tumbuhan yang dilindungi. Meskipun terdapat banyak satwa liar yang berkeliaran dan tumbuhan bertebakan, tetapi bukan satwa/tumbuhan yang dilindungi.



Tempat Penampungan Sementara (TPS): Kelurahan Palupi memiliki tempat penampungan sementara (TPS) yang berada di RT 5/RW 5. Kelurahan Palupi juga memiliki Bank Sampah bagi masyarakat yang mau mengumpulkan sampah dan ditukar menjadi uang.

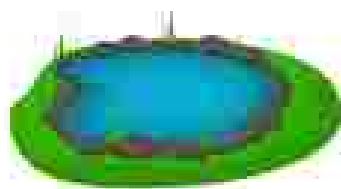

Mata Air: Kelurahan Palupi tidak memiliki sumber mata air. Masyarakat palupi rata-rata menggunakan air PDAM dan sumur bor untuk memenuhi kebutuhan air sehari-hari.

Sungai: Di Kelurahan Palupi terdapat satu aliran sungai. Sungai di Kelurahan Palupi Terdapat di RT 04/RW 01.



BAB 2

PEMERINTAHAN





STRUKTUR ORGANISASI KELURAHAN

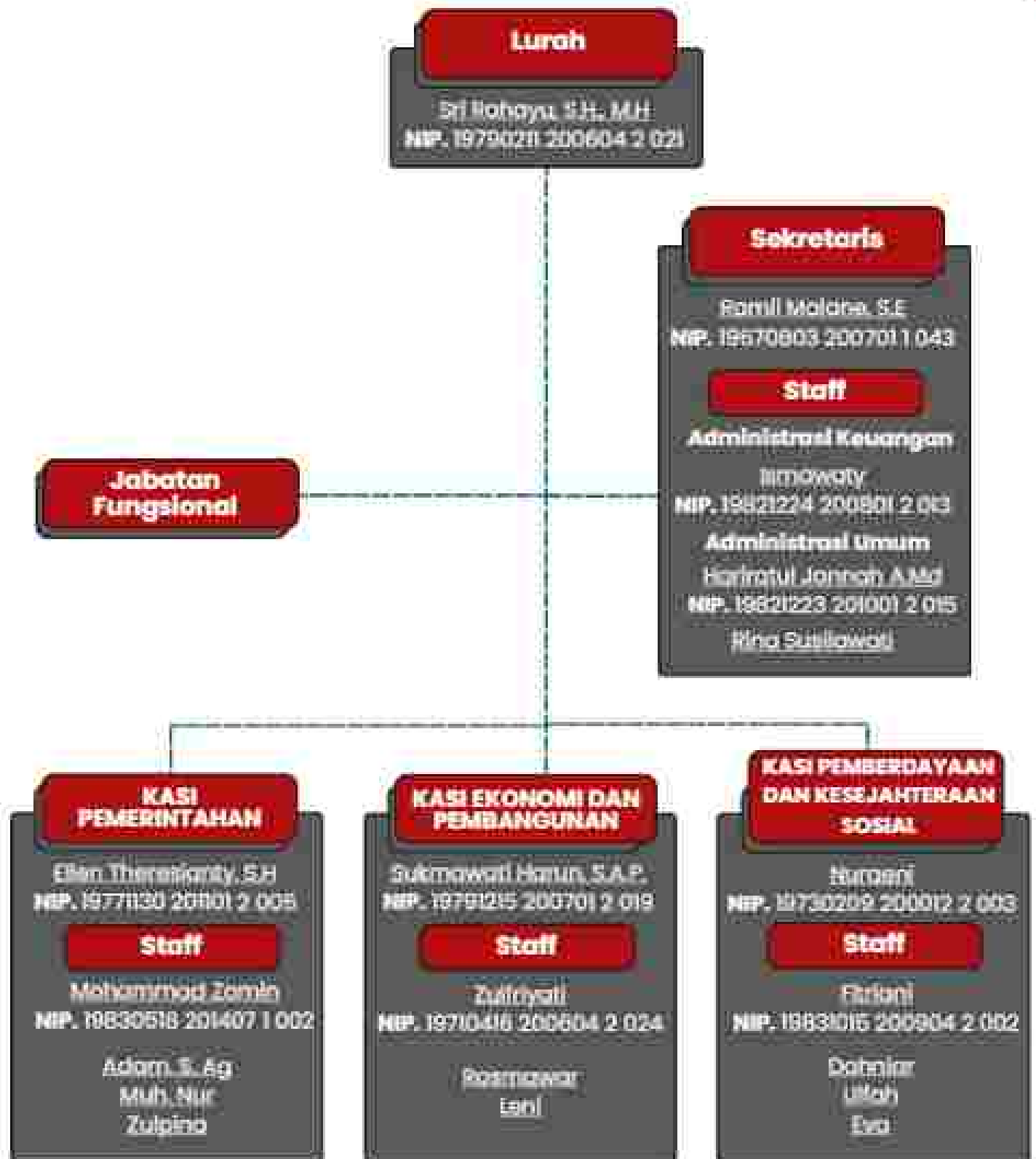

Gambar 2.1. Struktur Organisasi Pemerintahan Kelurahan Palupi 2024



TUGAS POKOK DAN FUNGSI

1. LURAH

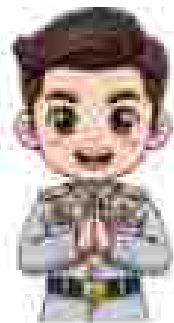

Lurah memegang peran penting sebagai kepala wilayah Kelurahan, yang membantu Camat dalam menjalankan pemerintahan, memberdayakan masyarakat, memberikan pelayanan publik, menjaga ketertiban, memelihara fasilitas umum, dan melaksanakan tugas lain sesuai dengan ketentuan peraturan perundang-undangan.

2. SEKRETARIS LURAH



Sekretaris Lurah (Sektur) bertanggung jawab melaksanakan sebagian tugas Lurah di bidang kesekretariatan yang mencakup urusan kepegawaian, pendidikan dan pelatihan, keuangan, program, perpustakaan, kesiapan, layanan administrasi umum, pembinaan aparatur, pengawasan aparatur, pembinaan dan pengembangan organisasi, pembinaan, melaksanakan fasilitasi produk hukum, dan pengawasan.

3. SEKSI PEMERINTAHAN



Seksi Pemerintahan mempunyai tugas melaksanakan sebagian tugas Lurah di bidang pemerintahan, ketentraman dan ketertiban umum yang mencakup urusan perencanaan dan pengumpulan data terkait penyelenggaraan pemerintahan dan ketertiban umum, pembinaan lembaga masyarakat, pelayanan administrasi kependudukan dan pertanahan, serta evaluasi kinerja dan penegakan disiplin Aparatur.

4. SEKSI PEMBERDAYAAN MASYARAKAT DAN KESEJAHTERAAN SOSIAL



Seksi Pemberdayaan Masyarakat berfokus melaksanakan sebagian tugas Lurah di bidang pemberdayaan masyarakat dan sosial kemasyarakatan yang mencakup urusan pemberdayaan masyarakat kelurahan, pendidikan, kebudayaan, pariwisata, kepemudaan dan olahraga, kesehatan, sosial, pemberdayaan perempuan dan perlindungan anak, pengendalian penduduk dan keluarga berencana.

5. SEKSI EKONOMI DAN PEMBANGUNAN



Seksi Ekonomi dan Pembangunan mempunyai tugas di bidang pembangunan, perekonomian dan lingkungan hidup yang mencakup urusan perencanaan pembangunan, penanaman modal dan perizinan, koperasi, usaha kecil dan menengah, perindustrian, perdagangan, energi dan sumber daya mineral, pendapatan, perumahan dan kawasan permukiman, pekerjaan umum dan penataan ruang, lingkungan hidup, kehutanan, perhubungan, Kawasan Ekonomi Khusus, pangan pertanian, serta kelautan dan perikanan.

PNS KELURAHAN PALUPI

Berdasarkan data yang disajikan, proporsi Aparatur Sipil Negara (ASN) berstatus Pegawai Negeri Sipil (PNS) di lingkungan Kelurahan Palupi menunjukkan dominasi pegawai perempuan dibandingkan pegawai laki-laki, dengan rasio gender tercatat sebesar 19 pada tahun 2024.

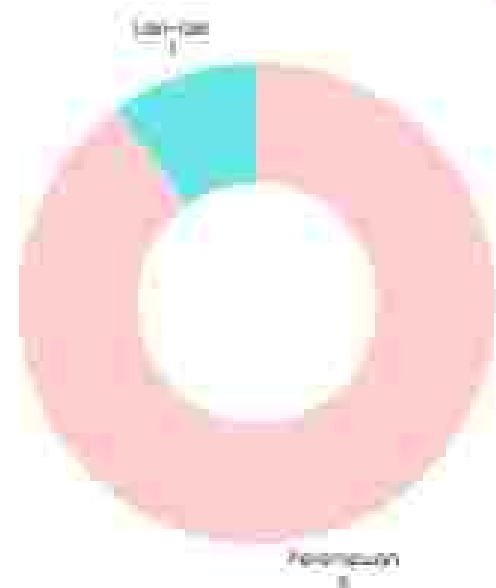

Gambar 2.2. Proporsi PNS di Kelurahan Palupi 2024
Sumber: Data Kelurahan Palupi

Tabel 2.1. Jumlah Belanja Daerah Kelurahan Palupi Tahun 2024 (Rp)

Jenis Belanja	Jumlah
(1)	(2)
Total Belanja Daerah	Rp 989.640.000
Belanja Operasional	Rp 802.000.000
Belanja Pegawai	Rp 35.760.000
Belanja Barang dan Jasa	Rp 766.300.000
Belanja Modal	Rp 176.579.600
Pemeliharaan Peralatan Kantor	Rp 2.000.000

Sumber: Data Kelurahan Palupi



Jumlah Layanan yang Dikeluarkan Oleh Kelurahan

Tabel 2.2. Layanan Bagian Pemerintahan 2024

No.	Nama layanan	Jumlah
1	Beda identitas	40
2	Surat kematian	64
3	Tempat tinggal	75
4	Ahli waris	98
7	SKPT (surat keterangan pendaftaran tanah)	78

Tabel 2.3. Layanan Bagian Sosial Kemasyarakatan 2024

No.	Nama layanan	Jumlah
1	SKTM	190
2	Belum menikah	142
3	Tempat tinggal	126
4	Janda/Duda	39

Tabel 2.4. Layanan Bagian Ekonomi dan Pembangunan 2024

No.	Nama layanan	Jumlah
1	SKU (Surat Keterangan Usaha)	349
2	Belum memiliki rumah	92
3	Belum memiliki pekerjaan/penghasilan	33
4	Sudah memiliki penghasilan	19
5	Belum memiliki penghasilan tetap	33
6	Pengantar penerbitan/perubahan data pada SPPT PBB	66

Sumber: Data Kelurahan Palupi

Tabel berikut menunjukkan data administratif Kelurahan Palupi, dengan rincian jumlah RT sebanyak 40 dan RW sebanyak 7.

Tabel 2.5. Jumlah RT/RW Kelurahan Palupi Tahun 2024

Jenis Administrasi	Jumlah
Jumlah RT di Kelurahan Palupi	40
Jumlah RW di Kelurahan Palupi	7

Sumber: Data Kelurahan Palupi



DAFTAR NAMA KETUA RT/RW KELURAHAN PALUPI



RT dan RW merupakan dua bentuk kelembagaan kemasyarakatan yang memiliki peran fundamental dalam struktur pemerintahan terkecil berada langsung di bawah kewenangan Kelurahan atau Desa. **Rukun Tetangga (RT)** didefinisikan sebagai unit administrasi kewilayahan terkecil yang dibentuk atas dasar inisiatif masyarakat. Dipimpin oleh seorang Ketua RT, lembaga ini bertugas utama untuk memelihara kerukunan dan ketertiban di lingkungan terbatas, sekaligus menjadi pelaksana program swadaya serta penyambung lidah warga dalam urusan pendataan dan pelayanan dasar kepada pihak Kelurahan. Sedangkan **Rukun Warga (RW)** merupakan lembaga yang mengonsolidasikan beberapa Rukun Tetangga. Dipimpin oleh Ketua RW, lembaga ini memiliki fungsi koordinatif, yaitu menyelaraskan pelaksanaan kegiatan dan kebijakan yang melibatkan gabungan RT, serta menghimpun dan menyalurkan aspirasi kolektif dari seluruh masyarakat di wilayahnya kepada Kelurahan.

Tabel 2.6. Daftar Nama Ketua RW Kelurahan Palupi Tahun 2024

No	RW	Nama Ketua RW
1	RW 1	Wahyu
2	RW 2	Ruslin, S.Pd., M.Pd
3	RW3	Drs. H. Jamiluddin, M.Hum
4	RW 4	Dr. Suyuti, M.Pd
5	RW 5	Abdullah Alhabsyi, S.T
6	RW 6	Guntur
7	RW 7	Busran Laonga, S.H., M.H

Sumber: Data Kelurahan Palupi



DAFTAR NAMA KETUA RT/RW KELURAHAN PALUPI

Tabel 2.7. Daftar Nama Ketua RT/RW Kelurahan Palupi Tahun 2024

No.	RT/RW	Nama Ketua RT/RW	Nomor HP
1	RT 1 / RW 1	Denny Ardiansyah	0823-4672-4980
2	RT 2 / RW 1	Makasar H. Muda, S.Ses	0832-4301-290
3	RT 3 / RW 1	EVA	0812-4742-1659
4	RT 4 / RW 1	Mukmin	0822-9374-1230
5	RT 5 / RW 1	Ali M. Ilyas, A.Ma.Pd	0852-9844-8848
6	RT 6 / RW 1	Nazil	0852-4103-8446
7	RT 7 / RW 1	Puji Rubiyanti, S.AP	0813-5450-6144
8	RT 1 / RW 2	Saiful Ambodalle	0853-9547-5140
9	RT 2 / RW 2	Nasir	0852-59305444
10	RT 3 / RW 2	Caco Syamsuddin	0852-3493-7440
11	RT 4 / RW 2	Parkasih	0852-8507-3559
12	RT 1 / RW 3	H. Muhammad Nasar, S.H.	0813-5440-5558
13	RT 2 / RW 3	Nurdin Kamarudin	0853-5251-2312
14	RT 3 / RW 3	Ely Kasim	0822-9991-6446
15	RT 4 / RW 3	Reyko Pontoh, S.H.	0821-9445-4445

Sumber: Data Kelurahan Palupi



Tabel 2.8. Daftar Nama Ketua RT/RW Kelurahan Palupi Tahun 2024

No.	RT/RW	Nama Ketua RT/RW	Nomor HP
16	RT 5 / RW 3	Nasaruddin Kadir, S.Ag,M.Si	0823-4723-4635
17	RT 1 / RW 4	Suchyo Widada	0853-9532-7824
18	RT 2/ RW 4	Hj Nahira Mustafa	0823-5315-7776
19	RT 3/RW 4	Noch M. Thema	0813-4004-9970
20	RT 4/RW 4	Ramli Malana SE	0852-9847-0097
21	RT 5/RW 4	Abdul Muis	0813-4145-1407
22	RT 6/RW 4	Arniad Fathoni	0812-4382-3830
23	RT 7/RW 4	Sugeng Yulianto	0821-8851-6127
24	RT 1/RW 5	Anas Syakir S.Pd	0822-9237-8773
25	RT 2/RW 5	Ir. Marniek Slamet	0813-4102-5007
26	RT 3//RW 5	H.Kamaruddin Sitondra	0822-9090-6893
27	RT 4/RW 5	Ardiansyah M. S.Sos	0812-4538-9690
28	RT 5/ RW 5	Abdul Karim, S.H	0852-4122-8368
29	RT 6/ RW 5	Dr. Ahmad syahid	0853-1403-8798
30	RT 1/ RW 6	Ridwan K. Lantina	0821-8850-5454

Sumber: Data Kelurahan Palupi



Tabel 2.9. Daftar Nama Ketua RT/RW Kelurahan Palupi Tahun 2024

No.	RT/RW	Nama Ketua RT/RW	Nomor HP
31	RT 2/RW 6	Ervan B. Pandiman	0822-5906-1149
32	RT 3/ RW 6	Bahrudin Abdullatief,S.E	0852-4336-2033
33	RT 4/RW 6	Kamrus M. Abduh	0813-4131-1177
34	RT 5/ RW 6	H. Mashuri Djohan,S.H	0852-5596-7789
35	RT 6 / RW 6	Mohammad Zamin	0822-9395-7677
36	RT 1/RW 7	Kasnan Amiruddin	0813-4137-1919
37	RT 2 /RW 7	Mun, Nur	0815-2501-314
38	RT 3/RW 7	Abd. Rajab	0852-4245-6318
39	RT 4 /RW 7	Suparnan	0813-4003-5797
40	RT 5/RW 7	Ridwan, S.pd.,M.Si	0813-4119-7676

Sumber: Data Kelurahan Palupi

LEMBAGA KEMASYARAKATAN KELURAHAN (LKK)

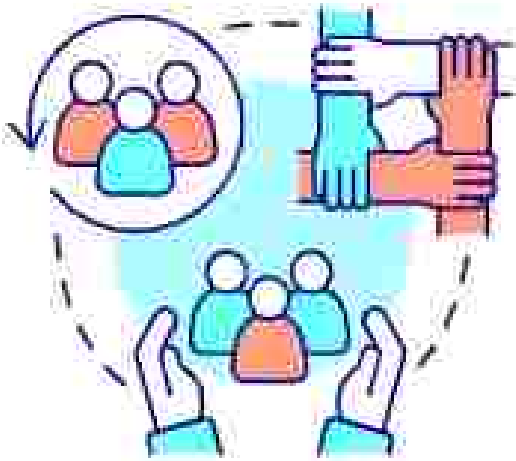

Lembaga Kemasyarakatan Kelurahan (LKK) adalah institusi yang dibentuk atas prakarsa masyarakat dan/atau difasilitasi oleh Pemerintah Kelurahan melalui proses musyawarah. LKK memiliki kedudukan sebagai mitra strategis Pemerintah Kelurahan dalam rangka meningkatkan partisipasi masyarakat serta mendayagunakan potensi swadaya gotong royong dalam proses pembangunan dan pelayanan publik.

Sesuai dengan amanat Peraturan Daerah Kota Palu Nomor 2 Tahun 2010 mengenai Kelembagaan Masyarakat Kelurahan, Lembaga Kemasyarakatan yang eksis di Kelurahan Palupi adalah sebagai berikut:

Tabel 2.10. Daftar LKK di Kelurahan Palupi 2024

Lembaga Kemasyarakatan Kelurahan	Jumlah
LPM	1
BKM	1
Lembaga Adat	1
Karang Taruna	1
PKK	1

Sumber: Data Kelurahan Palupi

PERSONIL KEAMANAN

Personel Keamanan di lingkungan kelurahan memegang peran penting dalam memelihara stabilitas keamanan, ketertiban, dan kenyamanan publik. Personel ini mencakup beragam elemen yang bekerja secara sinergis guna memastikan terciptanya situasi wilayah kelurahan yang kondusif. Berikut adalah daftar resmi personil keamanan yang bertugas di Kelurahan Palupi:





Tabel 2.11. Daftar Personil Keamanan (Jiwa) di Kelurahan Palupi 2024

Personil Keamanan	Jumlah
Lhmas	2
Satgas Pancasila	1
Babinsa	1
Kamtibmas	1

Sumber: Data Kelurahan Palupi

SARANA DAN PRASARANA KELURAHAN

Tabel 2.12. Sarana dan Prasarana Kelurahan Tahun 2024

No	Sarana dan Prasarana Kelurahan	Jumlah	Keterangan
1	Gedung Kantor Kelurahan	1	Baik
2	Ruang Kelurahan	1	Baik
3	Ruang Satgas Pancasila	1	Baik
4	Komputer	3	Baik
5	Print	3	Baik
6	Wi-Fi	3	Baik
7	Meja Kerja	7	Baik
8	Kursi Kerja	22	Baik
9	Kursi Tamu	2 Set	Baik

Sumber: Data Kelurahan Palupi



Tabel 2.13. Sarana dan Prasarana Kelurahan Tahun 2024

No	Sarana dan Prasarana Kelurahan	Jumlah	Keterangan
10	AC	3	Baik
11	Lemari Arsip	3	Baik
12	Kulkas	1	Rusak
13	Kipas Angin	2	Baik
14	Speaker	2	1 Baik, 1 Rusak
15	TV	2	Baik
16	Mobil Ambulance	1	Baik
17	Mobil Sampah	2	Baik
18	Kursi Rapat	60	Baik
19	Gedung Serba Guna	1	Baik
20	Baruga	1	Baik
22	Pos Polmas	1	Baik

Sumber: *Data Kelurahan Pajupi*

BAB 3

PENDUDUK



PENDUDUK KELURAHAN PALUPI



Penduduk adalah semua orang yang tinggal dan menetap dalam suatu wilayah atau negara dalam jangka waktu tertentu. Mereka bisa terdiri dari warga negara asli maupun pendatang yang menetap secara legal. Keadaan kependudukan bersifat dinamis atau terus berubah mengikuti perkembangan yang terjadi di masyarakat setempat di tingkat kelurahan. Berikut adalah data Kependudukan di Kelurahan Palupi:

Jumlah Penduduk Berdasarkan Jenis Kelamin Laki-Laki Tahun 2024

5.050

Jiwa Penduduk



Jumlah Penduduk Berdasarkan Jenis Kelamin Perempuan Tahun 2024

5.198

Jiwa Penduduk

Jumlah Penduduk Palupi Tahun 2024

10.248

Jiwa Penduduk

Jumlah KK Palupi Tahun 2024

3.291

Kepala Keluarga



Pada tahun 2024, **Kelurahan Palupi** memiliki populasi total 10.024 jiwa, dengan jumlah **perempuan** 5.198 jiwa sedikit melebihi jumlah **laki-laki** 5.050 jiwa. Perbedaan ini terlihat dari persentase perempuan sebesar 50,7% dan laki-laki sebesar 49,3%. Hal ini menghasilkan rasio jenis kelamin 97,15 yang berarti terdapat sekitar 97 hingga 98 penduduk laki-laki untuk setiap 100 penduduk perempuan di kelurahan tersebut.

STATISTIK PENDUDUK BERDASARKAN UMUR



Data demografi Kelurahan Palupi menunjukkan bahwa komposisi penduduk bervariasi antar kelompok umur, dengan mayoritas populasi terkonsentrasi pada kelompok usia muda dan produktif. Penurunan jumlah penduduk yang terlihat pada kelompok usia lanjut mengindikasikan pola demografi alami yang wajar.

Tabel 3.1. Jumlah Penduduk menurut Kelompok Umur Tahun 2024

Penduduk menurut Kelompok Umur	Jumlah
0-4	726
5-9	778
10-14	768
15-19	811
20-24	1036
25-29	1092
30-34	848
35-39	639
40-44	627
45-49	718
50-54	707
55-59	665
60-64	385
65-69	205
70-74	84
>75	100

Sumber: Data Agregat Kelurahan Palupi



STATISTIK PENDUDUK BERDASARKAN PENDIDIKAN



Gambar 3.1. Jumlah Penduduk menurut Kelompok Pendidikan 2024



Tingkat pendidikan tertinggi yang dicapai mayoritas penduduk adalah **SLTA/SMA (34,51%)**, menegaskan bahwa Kelurahan Palupi memiliki populasi yang sebagian besar telah menyelesaikan wajib belajar 12 tahun. Terdapat **983 jiwa (9,59%) yang Tidak Tamat SD**, ditambah dengan **1.626 jiwa (15,87%) yang Belum Sekolah**. Total 25,46% penduduk berada dalam kategori pendidikan paling rendah yang memerlukan intervensi kebijakan pendidikan. Jumlah lulusan **Strata I (S1)** cukup tinggi, menempati urutan kedua terbanyak (**16,58%**), menunjukkan adanya basis intelektual yang kuat dalam komunitas. Lulusan **Strata III (S3)** merupakan kategori terkecil, hanya berjumlah **20 jiwa (0,20%)**.



STATISTIK PENDUDUK BERDASARKAN JENIS KELAMIN

Tabel 3.2. Jumlah Penduduk Berdasarkan RT/RW Palupi 2024

RT/RW	Laki-laki	Perempuan
RT 1 / RW 1	327	329
RT 2 / RW 1	260	256
RT 3 / RW 1	159	160
RT 4 / RW 1	124	237
RT 5 / RW 1	97	89
RT 6 / RW 1	166	177
RT 7 / RW 1	164	173
RT 1 / RW 2	97	90
RT 2 / RW 2	146	154
RT 3 / RW 2	92	89
RT 4 / RW 2	64	68
RT 1 / RW 3	91	94
RT 2 / RW 3	83	94
RT 3 / RW 3	125	121
RT 4 / RW 3	93	111
RT 5 / RW 3	104	112
RT 1 / RW 4	115	119
RT 2 / RW 4	128	142
RT 3 / RW 4	101	103
RT 4 / RW 4	83	96

Sumber: Data Kelurahan Palupi



STATISTIK PENDUDUK BERDASARKAN JENIS KELAMIN

Tabel 3.2. Jumlah Penduduk Berdasarkan RT/RW Palupi 2024

RT/RW	Laki-laki	Perempuan
RT 5/RW 4	142	152
RT 6/RW 4	75	99
RT 7/RW 4	112	128
RT 1/RW 5	71	65
RT 2/RW 5	78	75
RT 3/RW 5	92	94
RT 4/RW 5	108	109
RT 5/RW 5	105	92
RT 6/RW 5	145	150
RT 1/RW 6	242	229
RT 2/RW 6	166	162
RT 3/RW 6	171	161
RT 4/RW 6	203	191
RT 5/RW 6	148	149
RT 6/RW 6	43	45
RT 1/RW 7	155	159
RT 2/RW 7	86	84
RT 3/RW 7	55	58
RT 4/RW 7	115	89
RT 5/RW 7	109	91

Sumber: Data Kelurahan Palupi



STATISTIK PENDUDUK BERDASARKAN KARTU KELUARGA

Tabel 3.3. Jumlah Kartu Keluarga Berdasarkan RT/RW Palupi 2024

RT/RW	Jumlah Keluarga	RT/RW	Jumlah Keluarga
RT 1 / RW 1	237	RT 5/RW 4	94
RT 2/ RW 1	175	RT 6/RW 4	50
RT 3/ RW 1	111	RT 7/RW 4	69
RT 4 / RW 1	85	RT 1/RW 5	38
RT 5 / RW 1	58	RT 2/RW 5	46
RT 6 / RW 1	119	RT 3//RW 5	62
RT 7 / RW 1	132	RT 4/RW 5	73
RT 1/ RW 2	57	RT 5/ RW 5	57
RT 2 / RW 2	98	RT 6/ RW 5	93
RT 3/ RW 2	54	RT 1/ RW 6	156
RT 4 / RW 2	34	RT 2/RW 6	121
RT 1 / RW 3	56	RT 3/ RW 6	97
RT 2 / RW 3	49	RT 4/RW 6	150
RT 3 / RW 3	89	RT 5/ RW 6	98
RT 4 / RW 3	64	RT 6 / RW 6	18
RT 5 / RW 3	67	RT 1/RW 7	95
RT 1 / RW 4	60	RT 2 /RW 7	56
RT 2/ RW 4	88	RT 3/RW 7	42
RT 3/RW 4	61	RT 4 /RW 7	71
RT 4/RW 4	49	RT 5/RW 7	62

Sumber: Data RT/RW Kelurahan Palupi.

STATISTIK PENDUDUK LANSIA

Tabel 3.4. Jumlah Penduduk Lansia Berdasarkan RT/RW Palupi 2024

RT/RW	Jumlah Lansia	RT/RW	Jumlah Lansia
RT 1 / RW 1	42	RT 5 / RW 4	27
RT 2 / RW 1	19	RT 6 / RW 4	22
RT 3 / RW 1	17	RT 7 / RW 4	13
RT 4 / RW 1	17	RT 1 / RW 5	15
RT 5 / RW 1	14	RT 2 / RW 5	19
RT 6 / RW 1	15	RT 3 / RW 5	22
RT 7 / RW 1	21	RT 4 / RW 5	17
RT 1 / RW 2	19	RT 5 / RW 5	12
RT 2 / RW 2	13	RT 6 / RW 5	29
RT 3 / RW 2	15	RT 1 / RW 6	52
RT 4 / RW 2	11	RT 2 / RW 6	33
RT 1 / RW 3	19	RT 3 / RW 6	26
RT 2 / RW 3	18	RT 4 / RW 6	37
RT 3 / RW 3	27	RT 5 / RW 6	15
RT 4 / RW 3	18	RT 6 / RW 6	1
RT 5 / RW 3	14	RT 1 / RW 7	23
RT 1 / RW 4	7	RT 2 / RW 7	9
RT 2 / RW 4	20	RT 3 / RW 7	10
RT 3 / RW 4	23	RT 4 / RW 7	17
RT 4 / RW 4	23	RT 5 / RW 7	13

Keterangan: Lansia adalah orang yang berusia 60th keatas
 Sumber: Data RT/RW Kelurahan Palupi



KETERANGAN PENDUDUK KELURAHAN PALUPI

Tabel 3.5. Jumlah Penduduk Lahir, Meninggal, TKI/TKW, Pelajar Luar Negeri, WNA, Jumlah Pemukiman Keluarga di Pemukiman Kumuh Tahun 2024

Uraian	Jumlah
Jumlah Laporan Penduduk Meninggal	45
Laki-laki	29
Perempuan	16
Jumlah Laporan Penduduk Lahir	60
Laki-laki	26
Perempuan	34
Jumlah Warga Yang bekerja di Luar Negeri (TKI/TKW)	9
Laki-laki	3
Perempuan	6
Jumlah keluarga yang berada di pemukiman kumuh	3 RT

Sumber: Data RT/RW Kelurahan Palupi

BAB 4

PENDIDIKAN



FASILITAS PENDIDIKAN FORMAL KELURAHAN PALUPI

Tabel 4.1. Fasilitas Pendidikan Kelurahan Tahun 2024

No.	Nama Sekolah	Jenis Sekolah		Alamat
		Swasta	Negeri	
1	Paud Qurata Ayun	☑		Jl. Poros Palu Bangsa
2	Paud Al Muttaqin	☑		Jl. Fuebanga II Btn Puskud Blok F3 No.2
3	Paud Andine	☑		Jl.BTN Puskud Blok FB No. 3
4	TK Alkhairat Palupi	☑		Jl. Poros Palu Bangsa No. 27
5	TK Nurul Ikhlas	☑		Btn Palupi Permai
6	TK Andine	☑		Jl.BTN Puskud Blok FB No. 3
7	TK Al Muttaqin	☑		Jl. Fuebanga II Btn Puskud Blok F3 No.2
8	TK Quratta Ayun	☑		Jl. Poros Palu Bangsa
9	SDN Palupi		☑	Jl. Fuebanga II
10	SDN Inpres Palupi		☑	Btn Palupi Permai Blok C No. 26
11	SD Islam Nurul Ikhlas	☑		Btn Palupi Blok AC No. 16
12	SD Alam Alfatih	☑		Jl. Poros Palu Bangsa

Sumber: Data Kelurahan Palupi



JUMLAH TENAGA PENGAJAR DAN MURID KELURAHAN PALUPI

Tabel 4.2. Tenaga Pengajar dan Murid Kelurahan Palupi (Jiwa) Tahun 2024

No.	Nama Sekolah	Jumlah Tenaga Pengajar	Jumlah Murid
1	Paud Qurata A'yun	4	11
2	Paud Al Muttaqin	3	52
3	Paud Andine	2	17
4	TK Alkhairat Palupi	5	60
5	TK Nurul Ikhlas	6	78
6	TK Andine	4	42
7	TK Al Muttaqin	3	48
8	TK Quratta A'yun	4	59
9	SDN Palupi	18	360
10	SDN Inpres Palupi	22	402
11	SD Islam Nurul Ikhlas	9	154
12	SD Alam Alfatih	9	97

Sumber: Pendataan Sekolah di Kelurahan Palupi

DOKUMENTASI SEKOLAH



Gambar 4.1. Sekolah PAUD dan TK Quratta A'yun

PAUD & TK QURATTA A'YUN



Gambar 4.2. Sekolah PAUD dan TK Andine

PAUD & TK ANDINE



Gambar 4.3. Sekolah PAUD dan TK Al-Muttaqin

PAUD & TK AL-MUTTAQIN



DOKUMENTASI SEKOLAH



Gambar 4.4. Sekolah TK Al-Khairat

**TK AL-KHAIRAT
PALUPI**



Gambar 4.5. Sekolah TK Nurul Ikhlas

**TK NURUL
IKHLAS**



Gambar 4.6. Sekolah Dasar Alam Al-Fatih

**SD ALAM
ALFATIH**

DOKUMENTASI SEKOLAH



Gambar 4.7. Sekolah Dasar Negeri Palupi

SDN PALUPI



Gambar 4.8. Sekolah Dasar Inpres Palupi

SDN INPRES PALUPI



Gambar 4.8. Sekolah Dasar Islam Palupi

SD ISLAM NURUL IKHLAS

BAB 5

KESEHATAN

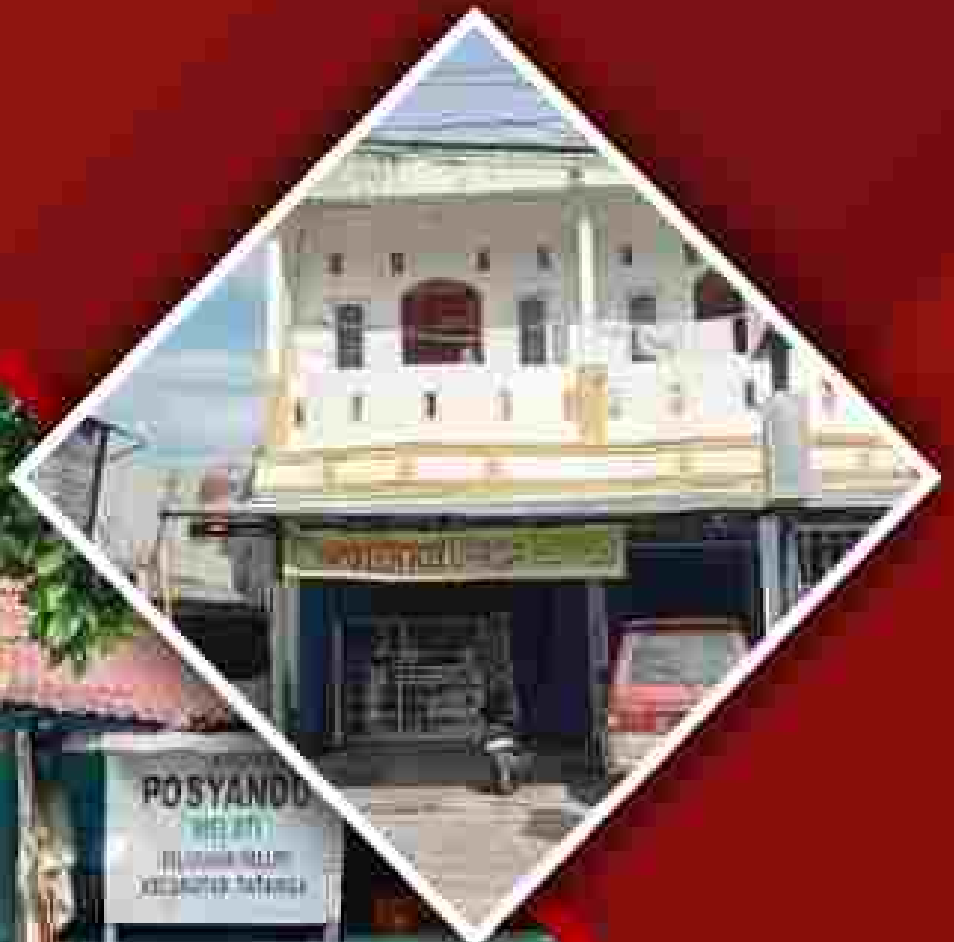



FASILITAS KESEHATAN KELURAHAN PALUPI

Tabel 5.1. Jumlah Fasilitas Kesehatan Palupi 2024



Fasilitas Kesehatan	Jumlah
Puskesmas Pembantu	1
Poskesdes	1
Klinik	1
Tempat Praktik Dokter	1
Tempat Praktik Bidan	2
Apotek	9
Posyandu	4

Sumber: Data Kelurahan Palupi 2024

Salah satu komponen penting dalam upaya meningkatkan kualitas kesehatan masyarakat adalah fasilitas kesehatannya. Hal ini didukung dengan adanya Peraturan Walikota Palu Nomor 10 Tahun 2019 tentang Pelayanan Kesehatan Nomeni, aturan ini memastikan tersedianya fasilitas kesehatan yang memadai sesuai kebutuhan masyarakat.

Ketersediaan fasilitas kesehatan di Kelurahan Palupi terdiri dari Puskesmas Pembantu, Poskesdes, Posyandu, Apotek, hingga praktik mandiri dokter maupun bidan yang siap melayani masyarakat secara langsung. Data mengenai jumlah dan jenis fasilitas kesehatan ini menunjukkan tingkat aksesibilitas masyarakat terhadap layanan kesehatan yang tersedia di wilayah Kelurahan Palupi.

TENAGA KESEHATAN DI KELURAHAN PALUPI



Tenaga Kesehatan memiliki peran penting dalam memberikan layanan medis dan mendorong kesehatan masyarakat. Jumlah tenaga medis di Kelurahan Palupi mencakup dokter, perawat, bidan, tenaga gizi, apoteker dan tenaga kesehatan lainnya yang berugas memberikan pelayanan serta edukasi kesehatan kepada masyarakat. Dengan adanya tenaga kesehatan yang memadai akan menentukan kualitas pelayanan serta efektivitas pelayanan menjadi lebih baik. Sehingga, akses masyarakat terhadap layanan kesehatan menjadi lebih mudah dan cepat.

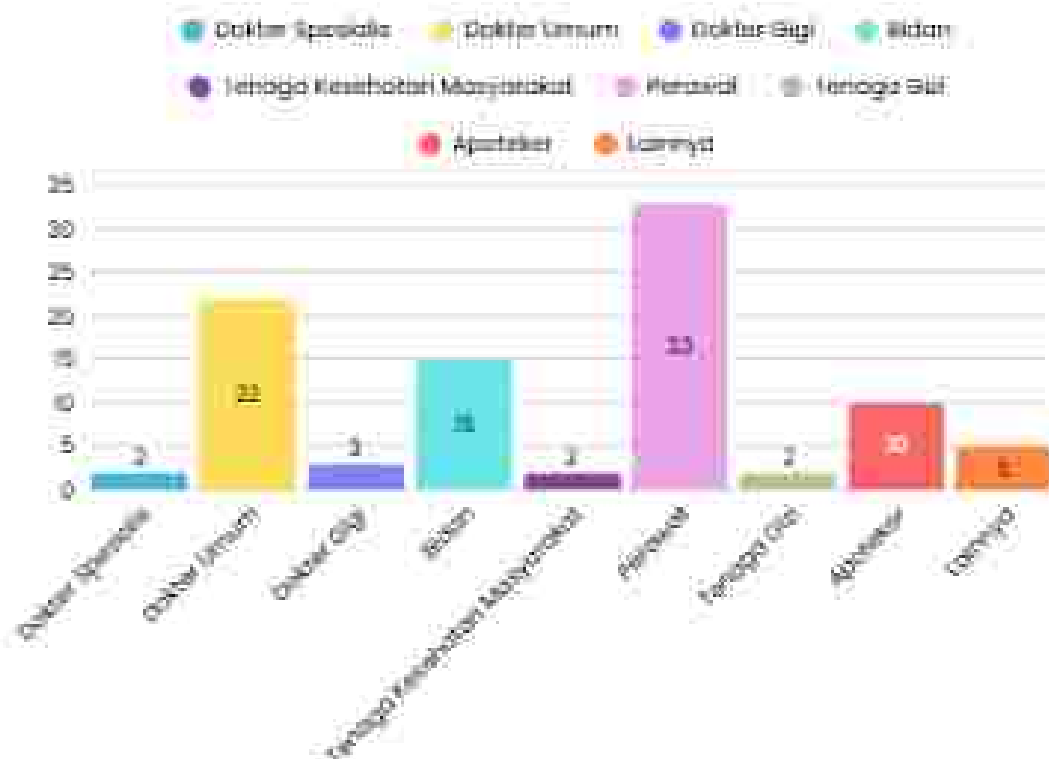

Gambar 5.1. Jumlah Tenaga Kesehatan Palupi 2024

Sumber: Data Agregat Kelurahan Palupi

STATUS GIZI BALITA DI KELURAHAN PALUPI (JIWA)



Status gizi balita merupakan indikator penting dalam menilai kualitas kesehatan balita serta keberhasilan program gizi di suatu wilayah. Pendataan jumlah balita yang mengalami stunting dan wasting diperlukan untuk mengetahui tingkat masalah gizi di masyarakat Kelurahan Palupi.

Wasting adalah kondisi kekurangan gizi akut yang ditandai dengan berat badan anak yang jauh lebih rendah dibandingkan tinggi badannya, sehingga anak tampak sangat kurus. Sedangkan stunting adalah kondisi gagal tumbuh pada anak balita akibat kekurangan gizi kronis yang berlangsung lama. Anak yang mengalami stunting memiliki tinggi badan yang lebih rendah dari standar pertumbuhan sesuai usianya. Informasi tentang jumlah balita dengan kedua kondisi tersebut membantu pemerintah kelurahan dan tenaga kesehatan dalam merencanakan program intervensi gizi, memberikan edukasi kepada orangtua serta meningkatkan pemantauan pertumbuhan anak secara berkala melalui posyandu.

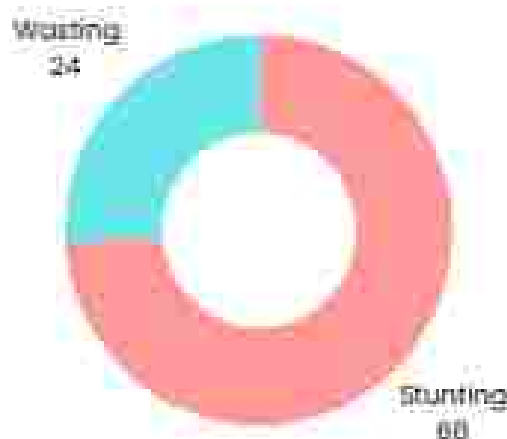

Gambar 5.2. Data Balita Stunting dan Wasting 2024

Sumber: Data Dinas Kesehatan Kota Palu





PESERTA KELUARGA BERENCANA MENURUT ALAT KONTRASEPSI DAN PASANGAN USIA SUBUR

Tabel 5.2. Peserta KB Menurut Alat Kontrasepsi Tahun 2024

Keterangan	Jumlah
Pil	349
Kondom	29
IUD	158
Suntikan	399
MOW	65
MOP	1
Implan	42

Sumber: Balai Penyuluhan KB Kecamatan Tatanga.

Program keluarga berencana merupakan upaya pemerintah dalam mengendalikan pertumbuhan penduduk, serta meningkatkan kesehatan ibu dan anak. Jumlah peserta KB berdasarkan jenis alat kontrasepsi di kelurahan palupi menjadi data penting untuk mengetahui preferensi masyarakat terhadap penggunaan metode kontrasepsi, seperti IUD, implan, suntik, pil, kondom dan metode operatif seperti MOW dan MOP. Informasi ini membantu mengetahui tren penggunaan alat kontrasepsi, kualitas penyuluhan KB, serta kebutuhan ketersediaan alat kontrasepsi di fasilitas kesehatan.



PESERTA KELUARGA BERENCANA MENURUT ALAT KONTRASEPSI DAN PASANGAN USIA SUBUR

Pasangan Usia Subur (PUS) adalah pasangan suami istri yang secara biologis mampu untuk memiliki anak. Pendataan PUS menjadi aspek penting dalam menilai keberhasilan partisipasi dalam program Keluarga Berencana (KB). Peserta KB aktif menunjukkan keberhasilan partisipasi dalam program KB, sedangkan informasi peserta KB Non Aktif dapat digunakan untuk mengidentifikasi hambatan atau alasan masyarakat berhenti menggunakan KB. Dengan data yang akurat kelurahan dan tenaga medis dapat merumuskan strategi penyuluhan untuk meningkatkan partisipasi KB Aktif karena, kondisi PUS, KB aktif, dan KB tidak aktif bersifat dinamis atau berkembang sesuai dengan kondisi yang ada di masyarakat.

Tabel 5.3. Jumlah Pasangan Usia Subur (PUS) Tahun 2024

Keterangan	Jumlah
PUS	1309
Peserta KB Aktif	1039
Peserta KB Non Aktif	270

Sumber: Balai Penyuluhan KB Kecamatan Tatanga.

BAB 6

SOSIAL





Tabel 6.1 Fasilitas Ibadah (Unit) Palupi 2024

Fasilitas Ibadah	Jumlah
Masjid	8
Musholla	1
Gereja	0
Pura	0
Vihara	0

Sumber: Data Kelurahan Palupi

Fasilitas ibadah di kelurahan menjadi salah satu bagian penting dalam menunjang kegiatan keagamaan masyarakat. Kelurahan Palupi memiliki kehidupan religius yang beragam, dengan beberapa tempat ibadah yang tersebar di wilayahnya. Bagi umat Islam, terdapat 8 masjid dan 1 musholla yang menjadi tempat beribadah dan berkumpul kegiatan keagamaan. Meskipun tidak ada gereja, pura, dan vihara di Kelurahan Palupi, masyarakatnya hidup rukun dan toleransi walau memiliki keyakinan berbeda.

Selain jumlahnya, kondisi tempat ibadah juga perlu diperhatikan. Seperti kelayakan bangunan, kebersihan, keamanan dan fasilitas pendukung yang tersedia. Informasi tersebut berguna untuk mengetahui kebutuhan perawatan atau pengembangan agar aktivitas ibadah bisa berjalan dengan nyaman serta membantu melihat apakah penyebaran tempat ibadah sudah memadai dan mudah dijangkau oleh warga.

Tabel 6.2 Jumlah Peristiwa Nikah, Cerai Talak dan Cerai Gugat Palupi Tahun 2024

Keterangan	Jumlah
(1)	(2)
Nikah	107
Cerai Gugat	11
Cerai Talak	3

Sumber: Data Kelurahan Palupi



Pada tahun 2024, kelurahan dapat melihat status keluarga di masyarakat dengan data pernikahan dan perceraian. Dengan melihat data tersebut, Pemerintah kelurahan dapat mengidentifikasi peningkatan atau penurunan kasus melalui pendataan yang akurat dan mengevaluasi faktor yang mungkin memengaruhi perubahan tersebut.



Data ini tidak hanya berfungsi sebagai bahan evaluasi, tetapi juga dapat digunakan sebagai dasar untuk membangun program yang berkaitan dengan penguatan ketahanan sosial dan pembinaan keluarga. Kelurahan dapat menggunakan hasil pencatatan untuk lebih baik bekerja sama dengan lembaga keagamaan, lembaga pencatatan sipil, dan layanan konseling keluarga. Dengan demikian, informasi tentang perkawinan dan perceraian dapat diarahkan untuk membantu perencanaan undang-undang yang lebih responsif dan tepat sasaran.

PANTI ASUHAN



Panti Asuhan atau yang secara resmi dikenal sebagai Lembaga Kesejahteraan Sosial Anak (LKSA) adalah institusi sosial yang didirikan untuk menyediakan pelayanan kesejahteraan dan perlindungan bagi anak-anak yang yatim, piatu, yatim-piatu, atau telantar, yang tidak dapat dipenuhi kebutuhan pengasuhannya oleh orang tua atau keluarga sendiri. Lembaga ini berfungsi sebagai pengganti lingkungan keluarga, yang bertujuan utama untuk memberikan pemenuhan kebutuhan dasar (pangan, sandang, papan), pendidikan, pengasuhan, bimbingan moral, serta mempersiapkan anak-anak tersebut agar mampu mandiri dan berhasil berintegrasi kembali ke masyarakat.

Di Kelurahan Palupi, hanya ada satu panti asuhan swasta yang berdiri, yaitu Panti Asuhan Jabal Arafah. Panti ini jadi rumah bagi 25 anak asuh yang butuh tempat tinggal dan pengasuhan. Mereka semua bergantung pada tempat ini untuk kehidupan sehari-hari dan pendidikan mereka.

Panti ini dijalankan dan dikelola oleh tiga orang pengurus. Jumlah pengurus yang tidak banyak ini bertanggung jawab penuh mengurus semua kebutuhan dan kegiatan 25 anak asuh, mulai dari makanan, pelajaran, sampai kegiatan harian.



Tabel 6.3 Jumlah Penduduk Penyandang Disabilitas (Jiwa) Tahun 2024

Jenis Disabilitas	Jumlah
Tuna Netra (Tidak bisa melihat)	4
Tuna Rungu (Tidak bisa mendengar)	4
Tuna Daksa (Anggota tubuh tidak sempurna)	1
Tuna Grahita (Keterbelakangan Mental)	12
Tuna Wicara (Tidak bisa bicara)	0
Cacat Fisik dan Mental	1
Lainnya	1

Sumber: Data Kelurahan Palupi

Data jumlah penyandang disabilitas pada tahun 2024 sebesar 23 orang memberikan informasi mengenai warga yang membutuhkan layanan khusus dan dukungan berkelanjutan.

Informasi ini penting untuk memastikan bahwa setiap penduduk memperoleh pelayanan kesehatan dan sosial yang adil serta inklusif. Dengan mengetahui jumlah dan kondisinya, kelurahan dapat merancang program yang lebih responsif terhadap kebutuhan kelompok rentan tersebut.





Tabel 6.4 Ketersediaan dan Kondisi Fasilitas Lapangan Tahun 2024

Fasilitas / Lapangan	Jumlah	Kondisi
Sepak bola	0	Tidak Ada
Bola voli	1	Ada, baik
Bulu tangkis	2	Ada, baik
Bola basket	0	Tidak Ada
Tenis Lapangan	0	Tidak Ada
Tenis Meja	5	Ada, baik
Futsal	1	Ada, rusak parah
Renang	0	Tidak Ada
Bela diri	1	Ada, baik
Bilyard	1	Ada, baik
Fitness, aerobik, dll	1	Ada, baik

Sumber: Survei Lapangan di Kelurahan Palupi

Tabel 6.5 Ketersediaan Fasilitas/ Upaya Antisipasi /Mitigasi Bencana Tahun 2024

Ketersediaan	Ada/Tidak Ada
Sistem Peringatan Dini Bencana Alam	Tidak Ada
Sistem Peringatan Dini Khusus Tsunami	Tidak Ada
Pelengkapan Keselamatan	Tidak Ada
Rambu-rambu dan Jalur Evakuasi Bencana	Ada
Pembuatan, Perawatan, atau Normalisasi : Sungai, Kanal, Tanggul, Pant, Drainase, Waduk, Pantai, dll	Tidak Ada

Sumber: Data Kelurahan Palupi 2024

BAB 7

EKONOMI



KELUARGA YANG MENGGUNAKAN LISTRIK



Seluruh keluarga di Kelurahan Palupi sebanyak 2.756 menggunakan PLN sebagai sumber listrik.

JENIS BAHAN BAKAR YANG DIGUNAKAN UNTUK MEMASAK

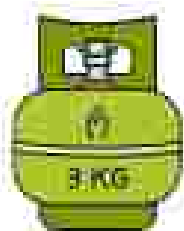

- Listrik
- Elpiji 5,5 Kg
- Elpiji 12 Kg
- Elpiji 3 Kg
- Minyak Tanah

JENIS SUMBER AIR UNTUK KEBUTUHAN RUMAH TANGGA



- Air Kemasan bermerek
- Air isi ulang
- Ledeng dengan metaran (PAM/PDAM)
- Ledeng Tanpa Meteran
- Sumur Bor atau pompa

JENIS SUMBER AIR UNTUK KEBUTUHAN YANG PALING BANYAK DIGUNAKAN DI RUMAH TANGGA



Bagi sebagian besar keluarga, air isi ulang merupakan kebutuhan utama dan sumber air minum, sedangkan untuk keperluan mandi dan mencuci, mereka mengandalkan air PAM/PDAM.



Ekonomi di lingkungan kelurahan merupakan fondasi perekonomian lokal yang bergerak pada skala mikro, didominasi oleh sektor informal dan Usaha Mikro Kecil dan Menengah (UMKM).

Sistem ekonomi ini sangat terikat dengan rumah tangga, di mana pendapatan dari warga yang bekerja di luar kelurahan (sebagai buruh atau pekerja kantor) kemudian berputar kembali di lingkungan tersebut untuk memenuhi kebutuhan sehari-hari, sehingga berperan penting dalam menciptakan lapangan kerja mandiri dan memastikan pemerataan pendapatan di tingkat komunitas.



JUMLAH USAHA REPARASI BARANG ELEKTRONIK



Di Kelurahan Palupi terdapat 4 tempat usaha reparasi barang elektronik

JUMLAH MENARA TELEPON SELULER

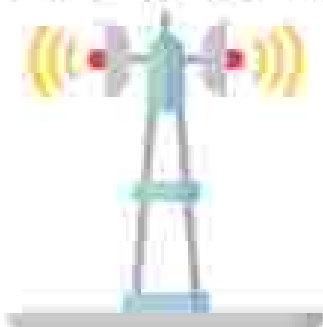

Di Kelurahan Palupi hanya terdapat 2 Menara Telepon Seluler Telkomsef



JUMLAH KOPERASI YANG MASIH AKTIF



Di Kelurahan Palupi terdapat 1 Koperasi Simpan Pinjam

JUMLAH SARANA PEMASARAN



Tidak terdapat Sarana Pemasaran seperti pasar permanen, pasar semi permanen, dan pertokoan di Kelurahan Palupi

PANJANG JALAN DAN JEMBATAN



- Aspal, sepanjang 30 km
- Semen/Paving, sepanjang 2,02 km
- Batu/Kerikil, sepanjang 0,5 km
- Tanah, sepanjang 0,18 km
- Jembatan ada 2 unit, masing-masing sepanjang kurang lebih 50 meter

JUMLAH SARANA DAN PRASARANA EKONOMI

Tabel 7.1. Jumlah Sarana Prasarana Ekonomi Tahun 2024



Sarana Prasarana Ekonomi	Jumlah
Minimarket/swalayan	12
Toko/Warung kelontong	62
Restoran/Rumah Makan	7
Warung/kebal makan	21
Pangkalan LPG	36

Sumber: Data RT/RW Kelurahan Palupi 2024

JUMLAH USAHA INDUSTRI

Tabel 7.2. Jumlah Usaha Industri Tahun 2024

Jenis Usaha Industri	Jumlah
Industri barang dari kulit	6
Industri barang dari kayu	6
Industri barang dari logam mulia atau bahan logam	6
Industri barang dari kain/tehun	17
Industri gerabah/keramik/bat	0
Industri anyaman yang terbuat dari rotan/bambu, rumput pandan	0
Industri makanan dan minuman	42
Industri pengolahan daun kelor	1

Sumber: Data RT/RW Kelurahan Palupi 2024



JUMLAH TARGET RETRIBUSI SAMPAH

Tabel 7.3. Jumlah Target Retribusi Sampah Tahun 2024

Target Retribusi Sampah	Jumlah
Rumah Tangga	1657
Usaha	142
Kantor	1

Sumber: Data Kelurahan Palupi 2024



JUMLAH USAHA BENGKEL

Tabel 7.4. Jumlah Usaha Bengkel Kelurahan Palupi Tahun 2024

Target Retribusi Sampah	Jumlah
Mobil	5
Motor	19
Sepeda	1

Sumber: Data RT/RW Kelurahan Palupi 2024



JUMLAH PENDAPATAN DAERAH



Pendapatan Daerah adalah hak Pemerintah Daerah yang diakui sebagai penambah nilai kekayaan bersih dalam periode tahun anggaran yang bersangkutan. Kelurahan Palupi berada yang diakui sebagai penambah kekayaan bersihnya dalam satu tahun anggaran yang sumber utamanya terdiri dari Pendapatan Asli Daerah (PAD), Pendapatan Transfer dari Pemerintah Pusat, dan lain-lain Pendapatan yang Sah.

Kelurahan Palupi berperan ganda secara pasif wilayahnya menjadi lokasi pengumpulan sebagian PAD Kota Palu melalui aktivitas ekonomi yang menghasilkan pajak dan retribusi, dan secara aktif Kelurahan Palupi menerima alokasi anggaran dari Pendapatan Daerah Kota Palu.



Tabel 7.5. Jumlah Belanja Daerah Palupi Tahun 2024

Jumlah Belanja Daerah	Jumlah
Total Belanja Daerah	Rp 882.840.800
Belanja Operasional	Rp 765.853.400
Belanja Pegawai	Rp 35.760.000
Belanja Barang dan Jasa	Rp 720.093.400
Belanja Modal	Rp 120.787.400

Sumber: Data Bendahara Kelurahan Palupi Tahun 2024

Tabel 7.6. Jumlah Laporan Potensi Pendapatan PBB Palupi 2024

Laporan Potensi Pendapatan PBB	Jumlah
SPPT	3.533
Nilai (Rp.000)	Rp.379.149.874

Sumber: Data BPNAD Tahun 2024

BAB 8

PERTANIAN DAN LINGKUNGAN



PERTANIAN



Kelurahan Palupi menunjukkan karakteristik unik dalam aspek pertanian dan lingkungan. Secara agrikultural kelurahan ini saat ini tidak memiliki kegiatan budidaya tanaman produksi yang signifikan, ditandai dengan tidak adanya komoditas buah-buahan, sayuran, maupun tanaman biofarmaka (obat-obatan) yang dibudidayakan secara intensif. Dengan demikian, sektor pertanian tanaman pangan dan hortikultura belum menjadi pilar utama perekonomian lokal.

Namun, fokus utama kegiatan pertanian di Palupi tampaknya berada pada sektor peternakan. Kelurahan ini memiliki potensi dan aktivitas peternakan yang ditunjukkan dengan adanya berbagai jenis ternak, seperti sapi, kuda, kambing, dan domba. Keberadaan beragam jenis ternak ini menunjukkan bahwa pemanfaatan lahan lebih diarahkan untuk penggembalaan atau pemeliharaan ternak yang berpotensi menjadi mata pencaharian utama bagi sebagian warganya.



Tabel 8.1 Jumlah Ternak Besar di Palupi Tahun 2024

Jenis Ternak Besar	Jumlah
Sapi	108
Kuda	5
Kambing	128

Sumber: Data Kelurahan Palupi

Tabel 8.2 Jumlah Ternak Unggas di Palupi Tahun 2024

Jenis Ternak Unggas	Jumlah
Ayam Buras	3972

Sumber: Data Populasi Ternak BPS Tahun 2024

LINGKUNGAN



Kelurahan Palupi menunjukkan komitmen terhadap kualitas lingkungan dan partisipasi komunitas. Lingkungan fisik didukung oleh keberadaan Ruang Terbuka Hijau (RTH), yang berfungsi penting sebagai paru-paru kota dan area resapan. Sementara itu, keterlibatan sosial dalam pengelolaan lingkungan terlihat jelas melalui aktivitas Dasa Wisma dan pengelolaan Kebun PKK. Inisiatif ini menandakan adanya upaya kolektif dari masyarakat, khususnya kaum perempuan, untuk memaksimalkan pemanfaatan lahan pekarangan dan menjaga keasrian lingkungan tempat tinggal mereka.

Tabel 8.3 Kegiatan Pelestarian Lingkungan Palupi Tahun 2024

Kegiatan Pelestarian Lingkungan	Jumlah
Taman / Ruang Terbuka Hijau	7
Dasa Wisma	75
Kebun PKK	1
Tempat Pengelolaan Sampah Terpadu	1
Bank Sampah	1

Sumber: Data RT/RW Kelurahan Palupi

BAB 9

PENGHARGAAN DAN PRESTASI



DAFTAR PENGHARGAAN KELURAHAN PALUPI



Berdedikasi dan Berpartisipasi

Kelurahan Palupi mendapatkan penghargaan dari wali kota Palu atas partisipasi dan pencapaiannya sebagai kelurahan terbaik dalam lomba Kelurahan Mantap Kota Palu Tahun 2023.

Berdedikasi dan Berpartisipasi

Kelurahan Palupi mendapatkan penghargaan atas partisipasinya mengikuti sosialisasi analisis kerentanan seismik, program yang dilaksanakan oleh BMKG kelas I Palu dan BPED Kota Palu pada tahun 2019.



Berdedikasi dan Berpartisipasi

Kelurahan Palupi mendapatkan penghargaan atas partisipasi dan dedikasinya sebagai koordinator peserta lomba seni budaya dan olahraga lintas generasi. Dalam upaya mewujudkan lansia menyayangi generasi muda dan generasi muda menghargai serta peduli kepada lansia.



DAFTAR PENGHARGAAN KELURAHAN PALUPI

Juara Desa/Kelurahan Terbaik se-Sulawesi Tengah

Kelurahan Palupi meraih penghargaan yang diberikan oleh Badan Pusat Statistik sebagai Desa/Kelurahan terbaik se-Sulawesi Tengah dalam program Desa Cinta Statistik Tahun 2024



Juara Utama Program Kampung Iklim Tingkat Nasional

Kelurahan Palupi mendapatkan penghargaan atas partisipasi dan dedikasinya yang aktif melakukan aksi Adaptasi dan Mitigasi Perubahan Iklim secara terintegrasi sehingga dapat memberikan kontribusi terhadap upaya Pengendalian Perubahan Iklim.

Juara 1 TP - PKK Desa/Kelurahan Tingkat Provinsi Sulteng

Kelurahan Palupi menerima penghargaan yang diberikan oleh Gubernur Sulawesi Tengah atas perannya membangun kelurahan bersama Tim Penggerak Pemberdayaan Kesejahteraan Keluarga (TP-PKK) pada 17 Agustus 2013.





DOKUMENTASI KELURAHAN



DOKUMENTASI KELURAHAN



DOKUMENTASI KELURAHAN



DOKUMENTASI KELURAHAN



TEMATIK KELURAHAN

POTENSI PENDAPATAN PEDAGANG BLOK A. KELURAHAN

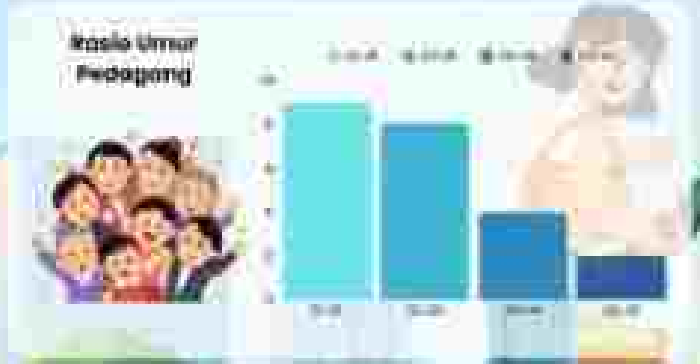
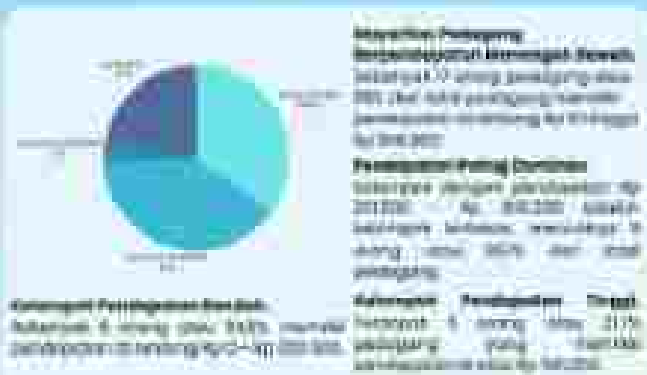

TEMATIK KELURAHAN

